Leitfaden Fahrzeugdokumente NIEDERLANDE

V 1.4 30-04-2018

Alle LKWs mit einem maximal zulässigen Gesamtgewicht von über 3,5 Tonnen (seit dem 1. April 2016), sowie alle Sattelzugmaschinen der Klasse N1 mit der Karosserienummer BC ungeachtet ihres Gewichts (seit dem 1. Januar 2018), müssen in Belgien eine Maut bezahlen. Diese Vorschrift gilt auf Autobahnen und einigen Regional- und Ortsstraßen. Um der belgischen Mautvorschrift zu entsprechen, müssen Sie Ihr Fahrzeug auf dem Satellic Road User Portal (RUP) oder an einem Service Point registrieren. Dieser Leitfaden informiert Sie über die Dokumente, die Sie für Ihre Registrierung brauchen.

In diesem Dokument finden Sie Informationen zu folgenden Angaben:

- Einzugebende Daten 2
- Wo sind diese Daten zu finden 5
- Von Satellic als Nachweis akzeptierte Dokumente 5

Einführung

Wenn Sie ein Fahrzeug im Satellic Road User Portal oder an einem Service Point registrieren, werden Sie aufgefordert,

a. bestimmte Daten Ihres Fahrzeugs anzugeben;
b. die entsprechenden Fahrzeugpapiere hochzuladen oder zu einzuscannen.

Dieses Dokument nennt die Fahrzeugpapiere im Einzelnen, die Satellic als Nachweis für die Fahrzeugdaten akzeptiert, die Sie eingeben müssen.

Folgende Angaben sind erforderlich:

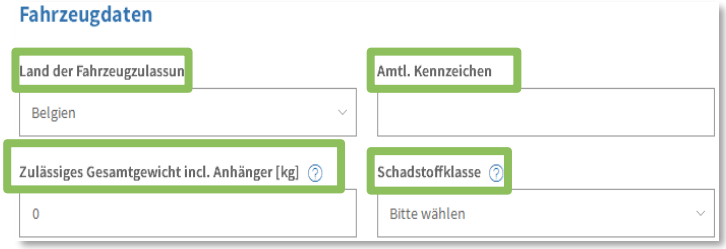

Die **Zulassungsbescheinigung** muss immer hochgeladen oder gescannt werden. Ohne sie kann Ihre Registrierung nicht geprüft werden und entspricht nicht den belgischen Mautvorschriften.

Die Niederlande verwenden mehrere ältere Versionen der Zulassungsbescheinigung. Bitte beachten Sie die Anweisungen bezüglich der korrekten Version der Zulassungsbescheinigung. Eine Zulassungsbescheinigung enthält möglicherweise nicht immer die erforderlichen Informationen oder Nachweise für die Angaben, die notwendig sind. Ohne ausreichenden Nachweis kann Ihnen die Maut zum höchsten Gebührensatz in Rechnung gestellt werden.
Sollte die Zulassungsbescheinigung nicht alle nötigen Details oder Nachweise enthalten, ist es wichtig, dass Sie diese Angaben aus **anderen Dokumenten**, die Ihnen zur Verfügung stehen, eintragen.
Neben der Zulassungsbescheinigung sind für die Niederlande die folgenden Dokumente zulässig:

- das Konformitätszertifikat 9
- das Fabrikschild 10
- der CEMT-Nachweis 10

Sollten Sie die notwendigen Daten auf keinem Dokument in Ihrem Besitz finden, dann können Sie nach Eingabe Ihrer Zulassungsnummer die Daten Ihres Fahrzeugs auf der Webseite des RDW (https://ovi.rdw.nl/default.aspx?kenteken) einsehen.

Sie müssen die Dokumente hochladen oder scannen, die als Nachweis für die eingegebenen Werte gelten können. **ALLE DOKUMENTE**, die während der Registrierung als Informationsquelle gedient haben, **MÜSSEN IN DAS RUP HOCHGELADEN ODER AN EINEM SERVICE POINT GESCANNT WERDEN**. Nur dann ist Satellic in der Lage, die von Ihnen eingegebenen Daten zu registrieren. Mit dem Hochladen oder Einscannen der richtigen Dokumente vermeiden Sie eine zu hohe Mautzahlung.

EINE OBU IST NUR OBLIGATORISCH, WENN DAS ZULÄSSIGE GESAMTGEWICHT DER ZUGMASCHINE ÜBER 3,5 TONNEN LIEGT SOWIE FÜR ALLE SATTELZUGMASCHINEN DER KLASSE N1 MIT DER KAROSSERIENUMMER BC, UNGEACHTET IHRES GEWICHTS.

1. Einzugebende Daten

1.1 Herkunftsland des Fahrzeugs

Das Herkunftsland des Fahrzeugs ist das Land, in dem Ihr Fahrzeug registriert ist. In diesem Land wurde außerdem Ihre Zulassungsbescheinigung ausgestellt.

1.2 Zulassungsnummer

Die Zulassungsnummer steht auf jeder Zulassungsbescheinigung. Sie müssen die Zulassungsbescheinigung mit der korrekten Zulassungsnummer hochladen oder einscannen, um den Vorschriften für belgische Mautstraßen zu entsprechen.

1.3 Zulässige Gesamtmasse der Fahrzeugkombination

Das Feld **ZULÄSSIGE GESAMTMASSE DER FAHRZEUGKOMBINATION** muss die Gesamtmasse von Zugfahrzeug und Anhänger enthalten. Die zur Berechnung erforderlichen Angaben finden sich in den Feldern F.1 und O.1 der Zulassungsbescheinigung.

Bei der Ermittlung des richtigen Fahrzeuggewichts ist eine Reihe von Faktoren zu berücksichtigen. Falls Ihr Fahrzeug **keinen Anhänger ziehen** kann, können Sie nicht einfach die technisch zulässige Gesamtmasse des Fahrzeugs angeben (F.1 oder F.2 auf der Zulassungsbescheinigung). Sie müssen anhand der amtlichen Dokumente nachweisen, dass sich Ihr Fahrzeug nicht zum Ziehen eignet, und dass die technisch zulässige Gesamtmasse die maximal erlaubte Masse Ihres Fahrzeugs ist. Sind Sie dazu nicht in der Lage, wird Ihnen die Maut zum höchsten Gebührensatz in Rechnung gestellt. Sie können nachweisen, dass sich Ihr Fahrzeug nicht zum Ziehen eignet,

a) indem Sie angeben, dass die zulässige Gesamtmasse der Fahrzeugkombination (F.3) der technisch zulässigen Gesamtmasse (F.1) auf Ihrer Zulassungsbescheinigung entspricht;
b) indem Sie andere Dokumente vorlegen, die belegen, dass die zulässige Gesamtmasse der Fahrzeugkombination der technisch zulässigen Gesamtmasse Ihres Fahrzeugs entspricht.
In manchen Ländern kann es auf der Zulassungsbescheinigung ein Feld F.3 geben, wo die zulässige Gesamtmasse der Fahrzeugkombination angegeben ist. In anderen Ländern ist das nicht der Fall, sodass dort die Felder F.1 oder F.2 und O.1 addiert werden müssen.

Bitte verwenden Sie nachstehendes Schema, das Ihnen helfen soll, die „zulässige Gesamtmasse der Fahrzeugkombination“ für Ihr Fahrzeug zu bestimmen.

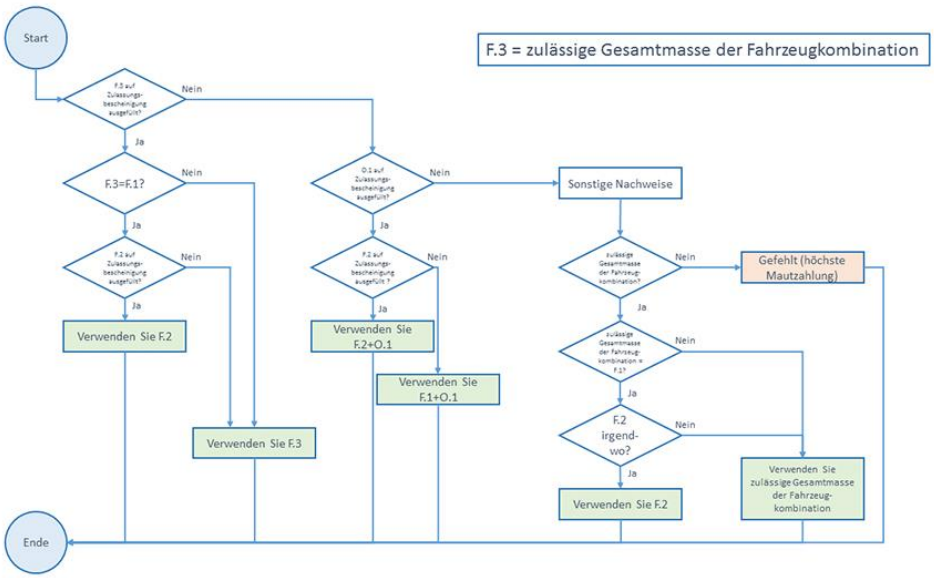

Abbildung 2: Übersicht zur Bestimmung des richtigen anzugebenden Gewichts

Ein leeres Feld „zulässige Gesamtmasse der Fahrzeugkombination“ oder „technisch zulässige Anhängelast gebremst“ ist unzureichend als Nachweis, dass sich Ihr Fahrzeug nicht zum Ziehen eignet, da es sich hierbei um freiwillige Angaben handelt. Sie können sie unausgefüllt lassen, auch wenn sich Ihr Fahrzeug zum Ziehen eignet.
In anderen Ländern kann es Dokumente geben auf denen O.1 die technisch zulässige Anhängelast gebremst angibt. Enthält dieses Feld eine Zahl, dann müssen Sie sie zur technisch zulässigen Gesamtmasse Ihres Fahrzeugs addieren. Steht dort deutlich „0“, „n. z.“, oder Ähnliches, dann heißt das, dass Ihr Fahrzeug keinen Anhänger ziehen kann. Ein leeres Feld reicht nicht aus.

Bitte berücksichtigen Sie: Sollten Sie eine im Zulassungsland zulässige Gesamtmasse haben, ist sie in Feld F.2 angegeben. Sie müssen also F.2 anstelle von F.1 verwenden, wenn es um die technisch zulässige Gesamtmasse Ihres Fahrzeugs geht. Das heißt jedoch nicht, dass Sie Ihr F.3-Gewicht außer Acht lassen dürfen, wenn Sie ein F.2-Gewicht haben.

Wenn sich Ihr Fahrzeug **zum Ziehen eignet**, muss die zulässige Gesamtmasse der Fahrzeugkombination angegeben werden. Dabei handelt es sich um die Kombination aus Zugfahrzeug und Anhänger. Das ist der Wert im Feld F.3, den Sie auf der Zulassungsbescheinigung finden. Sollten Sie die **zulässige Gesamtmasse der Fahrzeugkombination** (F.3) nicht auf Ihrer Zulassungsbescheinigung finden, können Sie jedoch die technisch zulässige Anhängelast gebremst (O.1) nehmen und dieses Gewicht zur technisch zulässigen Gesamtmasse (F.1) oder zur im Zulassungsland zulässigen Gesamtmasse (F.2) addieren, wenn dieses Feld ein anderes Gewicht enthält.

Sollte die **technisch zulässige Anhängelast gebremst** (O.1) nicht auf Ihrer Zulassungsbescheinigung stehen, können Sie sie auf anderen Dokumenten finden (die Sie ebenfalls während der Registrierung heraufladen oder einscannen müssen. Die zulässige Gesamtmasse der Fahrzeugkombination steht auf Ihrem Konformitätszertifikat (S. 9) oder Ihrem Fabrikschild (S.10).

1.4 Schadstoffklasse

Schadstoffklasse

Registrierungszertifikat ohne Benennung der Schadstoffklasse

Sollte die Schadstoffklasse nicht in den Fahrzeugpapieren spezifiziert sein, so verwenden die Steuerbehörden nachfolgende Tabelle. Hier finden Sie die Kategorie, die Sie verwenden sollen. Wenn Sie wissen, dass Ihr Fahrzeug zu einer besseren Kategorie gehört, dann müssen Sie den Fahrzeughersteller kontaktieren und einen Nachweis der besseren Schadstoffklasse anfordern.

	SCHADSTOFFKLASSE FÜR FAHRZEUGE DER KATEGORIE N1
[€ / km]	SCHADSTOFFKLASSE FÜR FAHRZEUGE DER KATEGORIE N1
Euro 1	1 Oktober 1994 - 31dezember 1997
Euro 2	1 Januar 1998 - 31 Dezember 2001
Euro 3	1 Januar 2002 - 31 Dezember 2006
Euro 4	1 Januar 2007 - 31 Dezember 2011
Euro 5	1 Januar 2012 - 31 August 2016
Euro 6	1 September 2015 - zu einem vom Minister festzulegenden datum

FÜR FAHRZEUGE DER KATEGORIE N2	
REGISTRIERUNGSDATUM DES FAHRZEUGES (HEIMATLAND ODER DRITTLAND)	SCHADSTOFF-KLASSE
Vom 1. Oktober 1993 bis einschliesslich 30. September 1996	Euro I
Vom 1. Oktober 1996 bis einschliesslich 30. September 2001	Euro II
Vom 1. Oktober 2001 bis einschliesslich 30. Deptember 2006	Euro III
Vom 1. Oktober 2006 bis einschliesslich 31. Dezember 2011	Euro IV
Vom 1. Januar 2012 bis einschliesslich 31. August 2016	Euro V
Ab 1. September 2016	Euro VI

FÜR FAHRZEUGE DER KATEGORIE N3	
REGISTRIERUNGSDATUM DES FAHRZEUGES (HEIMATLAND ODER DRITTLAND)	SCHADSTOFF-KLASSE
Vom 1. Oktober 1993 bis einschliesslich 30. September 1996	Euro I
Vom 1. Oktober 1996 bis einschliesslich 30. September 2001	Euro II
Vom 1. Oktober 2001 bis einschliesslich 30. September 2006	Euro III
Vom 1. Oktober 2006 bis einschliesslich 30. September 2009	Euro IV
Vom 1. Oktober 2009 bis einschliesslich 31. Dezember 2013	Euro V
Vanaf 1 januari 2014	Euro VI

Schadstoffklasse

für Traktoren und Geländefahrzeuge

WENN DIE REGISTRIERUNG PHASEN ERWÄHNT	
PHASEN	SCHADSTOFF-KLASSE
Phase I	Euro I
Phase II	Euro II
Phase IIIA	Euro III
Phase IIIB	Euro V
Phase IV	Euro VI

WENN DIE REGISTRIERUNG KEIN PHASEN ODER TIER ERWÄHNT			
REGISTRIERUNGSDATUM DES FAHRZEUGES (HEIMATLAND ODER DRITTLAND)	SCHADSTOFF-KLASSE	SCHADSTOFF-KLASSE	SCHADSTOFF-KLASSE KMH
Vom 1 januari 1999 bis enschliesslich 31 december 2001	Phase I		Euro I
Vom 1 januari 2002 bis enschliesslich 31 december 2005	Phase II		Euro II
Vom 1 januari 2006 bis enschliesslich 31 december 2010	Phase IIIa	Tier 3	Euro III
Vom 1 januari 2011 bis enschliesslich 31 december 2013	Phase IIIb	Tier 4i	Euro V
Vom 1 januari 2014 ab	Phase IV	Tier 4	Euro VI

Die Schadstoffklasse Ihres Fahrzeuges wird anhand des Europäischen Standards für Emissionsklassen eingestuft. Die Emissionsklasse soll wie folgt registriert werden: EURO <Zahl>.

Zur Bestimmung der Emissionsklasse können Sie die beistehende Tabelle verwenden.
Zum Beispiel: **Sie haben ein Fahrzeug, mit dem Tag der ersten Zulassung VOR dem 27-09-1989. In diesem Fall wählen Sie EURO 0. Sie haben ein Fahrzeug, mit dem Tag der ersten Zulassung VOR dem 28-06-1999. In diesem Fall wählen Sie EURO II.**

Sollten Sie der Auffassung sein, dass Ihr Fahrzeug unter eine günstigere Emissionsklasse einzuordnen ist, akzeptieren wir in diesem Fall folgende Dokumente als Nachweis:

- Die Zulassungsbescheinigung Ihres Fahrzeuges oder
- Der CEMT-Nachweis oder
- Das Konformitätszertifikat / den Übereinstimmungsnachweis vom Fahrzeughersteller

2. Angaben finden

Die meisten Angaben finden Sie auf der **Zulassungsbescheinigung**:

- **Land**
- **Zulassungsnummer**
- **Zulässige Gesamtmasse der Fahrzeugkombination**
  Wenn nicht, finden Sie die zulässige Gesamtmasse der Fahrzeugkombination auf:
  - dem Konformitätszertifikat
  - dem Fabrikschild
- **Schadstoffklasse**
  Wenn nicht, finden Sie die Schadstoffklasse auf:
  - dem Konformitätszertifikat
  - dem CEMT-Nachweis

3. Ausführliche Aufschlüsselung der akzeptierten Dokumente

Die folgenden Seiten in diesem Dokument enthalten eine ausführliche Beschreibung der Dokumente, die Satellic als Nachweis akzeptiert. Bitte sehen Sie sich Ihre Dokumente genau an und verwenden Sie die nachstehende Beschreibung, um die erforderlichen Angaben zu finden. Bitte berücksichtigen Sie, dass uns nicht alle diese Dokumente übermittelt werden müssen; nur die Zulassungsbescheinigung ist verpflichtend.

3.1 Aktuelle Version der Zulassungsbescheinigung (ab 2014) 5

3.2 Die erforderlichen Angaben auf der Zulassungsbescheinigung finden Sie hier: 5

✓ **Zulassungsnummer** 6

✓ **Gewicht** 6

✓ **Schadstoffklasse** 8

3.3 Konformitätszertifikat 9

3.4 Fabrikschild 10

3.5 CEMT-Nachweis 10

3.6 Ältere Versionen der Zulassungsbescheinigung 11

Bitte stellen Sie sicher, dass Sie eine gescannte Kopie oder ein gescanntes Foto von **JEDEM DOKUMENT,** das Sie bei der Eingabe der verpflichteten Angaben verwendet haben, **HOCHLADEN.** Ohne sie wird Ihre Registrierung nicht genehmigt.

Beachten Sie, dass die Zulassungsbescheinigung **IMMER ERFORDERLICH** ist!

Sollten Sie Satellic gegenüber **KEINE AUSREICHENDEN NACHWEISE** erbringen, wird Ihnen die Maut zum höchsten Gebührensatz in Rechnung gestellt, bis alle Nachweise erbracht sind.

3.1 Aktuelle Version der Zulassungsbescheinigung (ab 2014)

Wurde Ihr Fahrzeug im Jahr 2014 oder später zugelassen, sieht Ihre Zulassungsbescheinigung wie folgt aus:

VORDERSEITE

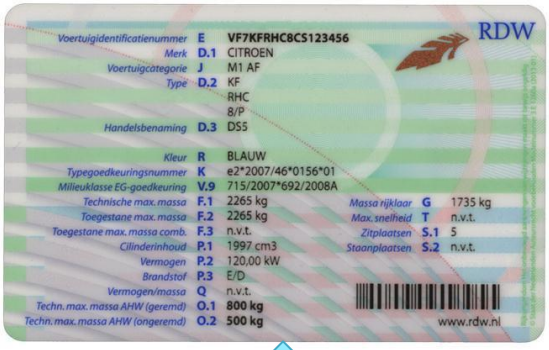

RÜCKSEITE

Sollte Ihr Fahrzeug vor oder im Jahr 2011 zugelassen worden sein, sieht die Bescheinigung wie die Ältere Versionen der Zulassungsbescheinigung (S.11).

3.2 Die erforderlichen Angaben auf der Zulassungsbescheinigung finden Sie hier:

✓ **Zulassungsnummer**

Ihre Zulassungsnummer steht auf der Vorderseite Ihrer Zulassungsbescheinigung neben dem A.

✓ **Gewicht**

- **1. SCHRITT:** Sehen Sie sich Feld F.3 (zulässige Gesamtmasse der Fahrzeugkombination) auf der Rückseit

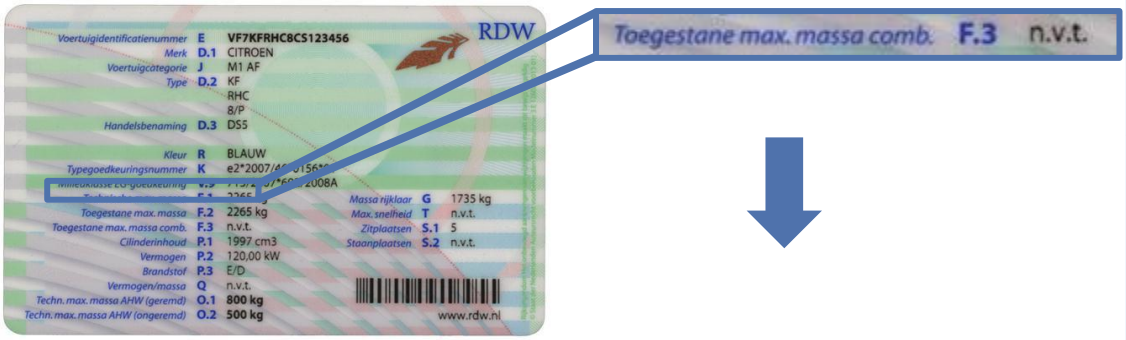

Enthält dieses Feld eine Zahl, dann ist das die zulässige Gesamtmasse der Fahrzeugkombination.
Ist dieses Feld leer, überspringen Sie den 2. SCHRITT und gehen Sie zum 3. SCHRITT.

- **2. SCHRITT:** Vergleichen Sie die zulässige Gesamtmasse der Fahrzeugkombination (F.3) mit der technisch zulässigen Gesamtmasse des Zugfahrzeugs, die auf der Rückseite Ihres Dokuments seht. Sehen Sie sich dazu die Felder F.1 und F.2 an.eIhres Dokuments an.

Ist die zulässige Gesamtmasse der Fahrzeugkombination (F.3) gleich der technisch zulässigen Gesamtmasse (F.1) des Zugfahrzeugs?
Ja → Ist Feld F.2 ausgefüllt?
Ja → Verwenden Sie F.2 als das Gewicht, das Sie bei der Registrierung angeben.
In allen anderen Fällen: Verwenden Sie die zulässige Gesamtmasse der Fahrzeugkombination (F.3) als das Gewicht, das Sie bei der Registrierung angeben.

- **3. SCHRITT:** Konnten Sie die zulässige Gesamtmasse der Fahrzeugkombination nicht im 1. SCHRITT finden, sehen Sie sich bitte Feld O.1 auf der Rückseite der Zulassungsbescheinigung an.

Enthält dieses Feld eine Zahl, dann ist das die höchstzulässige Anhängelast (O1).
Ist dieses Feld leer, gehen Sie zum 5. SCHRITT.

- **4. SCHRITT:** Addieren Sie die technisch zulässige Anhängelast gebremst (O.1) zur technisch zulässigen Gesamtmasse. Sehen Sie sich die Felder F.1 und F.2 auf der Rückseite Ihrer Zulassungsbescheinigung an.

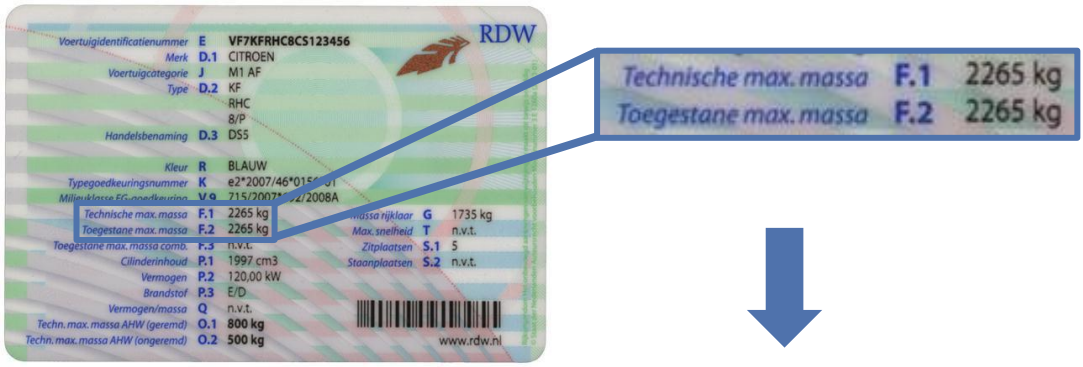

Ist Feld F.2 ausgefüllt?

Ja → Addieren Sie diesen Wert zu dem im 3. SCHRITT gefundenen Gewicht.
Nein → Addieren Sie den Wert neben F.1 zu dem im 3. SCHRITT gefundenen Gewicht.

Die Summe von F.1 oder F.2 plus O.1 (technisch zulässige Anhängelast gebremst) ist das Gewicht, das Sie bei Ihrer Registrierung angeben müssen.

- **5.SCHRITT:** Sollten die Felder F.3 oder O2 auf der Rückseite Ihrer Zulassungsbescheinigung leer sein, benötigen Sie zusätzliche Dokumente, um das Gewicht Ihres Fahrzeugs nachzuweisen,
siehe Konformitätszertifikat (S. 9) oder Fabrikschild (S. 10).

Finden Sie die zulässige Gesamtmasse der Fahrzeugkombination auf einem dieser Dokumente, dürfen Sie nicht vergessen, wie im 2. SCHRITT beschrieben **die zulässige Gesamtmasse der Fahrzeugkombination mit der technisch zulässigen Gesamtmasse des Zugfahrzeugs zu vergleichen!**

✓ Schadstoffklasse

- **1. SCHRITT:** Sehen Sie sich Feld V9 auf der Rückseite Ihrer Zulassungsbescheinigung an.

Steht hier „Euro“ gefolgt von einer Zahl, müssen Sie diesen Euro-Code als Schadstoffklasse Ihres Fahrzeugs eingeben.

- **2.SCHRITT:** Konnten Sie die Schadstoffklasse nicht im 1. SCHRITT ermitteln, benötigen Sie zusätzliche Dokumente, um Ihre Schadstoffklasse nachzuweisen, siehe Konformitätszertifikat (S. 9) oder CEMT-Nachweis (S. 10).

Haben Sie eine Zulassungsbescheinigung des **AKTUELLSTEN TYPS**, ist es wahrscheinlich, dass Sie nach diesen Schritten die erforderlichen Angaben (Land, Zulassungsnummer, zulässige Gesamtmasse der Fahrzeugkombination und Schadstoffklasse) gefunden haben. In diesem Fall können Sie mit Ihrer Registrierung fortfahren.

Handelt es sich um eine **ÄLTERE VERSION**, der Zulassungsbescheinigung, beachten Sie bitte den Abschnitt „Ältere Versionen der Zulassungsbescheinigung“ (S. 11), wo Sie Abbildungen aller älteren Versionen mit Anweisungen (sofern zutreffend) finden, wie Sie mit den oben beschriebenen Schritten weitermachen müssen.

Sollten Sie **NICHT ALLE** für die Registrierung benötigten Angaben gefunden haben, dann lesen Sie bitte die Abschnitte zu Konformitätszertifikat (S. 9), Fabrikschild [S. 10] und CEMT-Nachweis [S. 10].

3.3 Konformitätszertifikat

Das Konformitätszertifikat wird von Ihrem Fahrzeughersteller ausgestellt. Es sollte so ähnlich wie das nachstehende aussehen:

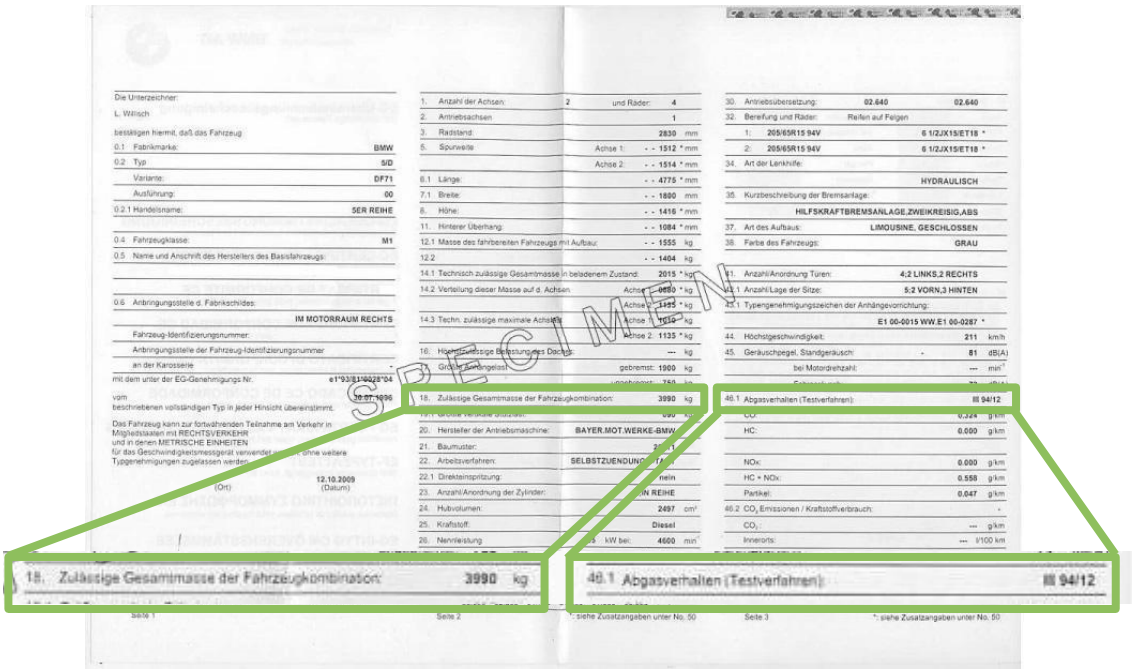

Dieses Dokument enthält folgende Felder:

	Ausgestellt im Jahr 2009 oder früher	**Ausgestellt im Jahr 2009 oder später**
Zulässige Gesamtmasse der Fahrzeugkombination	Feld 18	Feld 17.4
Schadstoffklasse	Feld 46.1*	Feld 47

*Dieses Feld enthält einen Code. Die entsprechende Schadstoffklasse zu diesem Code steht in der Schadstoffklassen-Umrechnungstabelle (S. 15).

Bitte vergessen Sie nicht, wie im 2. SCHRITT (S. 6) zur Ermittlung des Gewichts beschrieben, **DIE ZULÄSSIGE GESAMTMASSE DER FAHRZEUGKOMBINATION MIT DER TECHNISCH ZULÄSSIGEN GESAMTMASSE DES ZUGFAHRZEUGS ZU VERGLEICHEN!**

3.4 Fabrikschild

Das Fabrikschild ist eine an der Karosserie Ihres Fahrzeugs befestigte Metallplakette. Es trägt die Fahrzeug-Identifizierungsnummer (FIN) des Fahrzeugs, aber auch seine Gewichtsangaben.
Dieses Schild wird von Ihrem Fahrzeughersteller angebracht. Es sollte so ähnlich wie nachstehendes Fabrikschild aussehen.

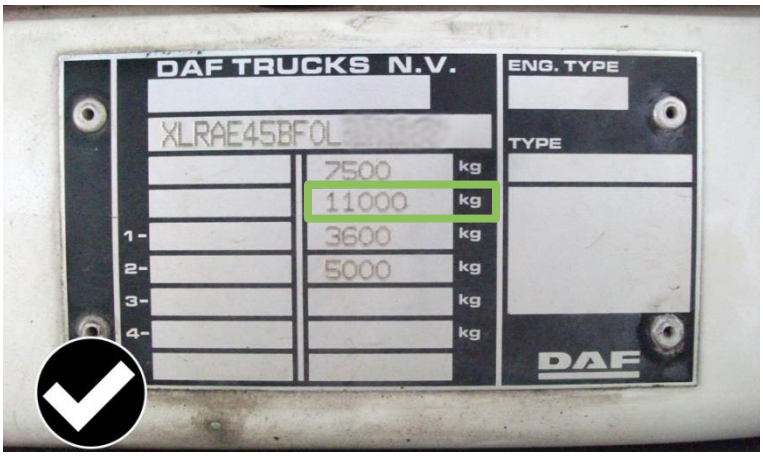

Diese Plakette sollte in ganz Europa das gleiche Format haben. Es enthält normalerweise zwei Spalten mit Gewichten. Die linke Spalte steht für die nationalen Gewichte, die rechte Spalte für die technischen Gewichte. Sie sollten immer den höheren Wert registrieren (in den meisten Fällen ist dies der Wert in der rechten Spalte). Die zweite Zeile, d. h. der Wert direkt über den Achslasten, enthält immer die zulässige Gesamtmasse der Fahrzeugkombination.

VERGLEICHEN SIE DIE ZULÄSSIGE GESAMTMASSE DER FAHRZEUGKOMBINATION MIT DER TECHNISCH ZULÄSSIGEN GESAMTMASSE DES ZUGFAHRZEUGS, wie im 2. SCHRITT der Gewichtsermittlung (S. 6) beschrieben.

3.5 CEMT-Nachweis

Der CEMT-Nachweis ist eine die Schadstoffklasse Ihres Fahrzeugs bestätigende Bescheinigung. Für CEMT-Transporte ist er verpflichtend. Er kann in unterschiedlichen Sprachen ausgestellt sein, sieht aber immer wie folgt aus:

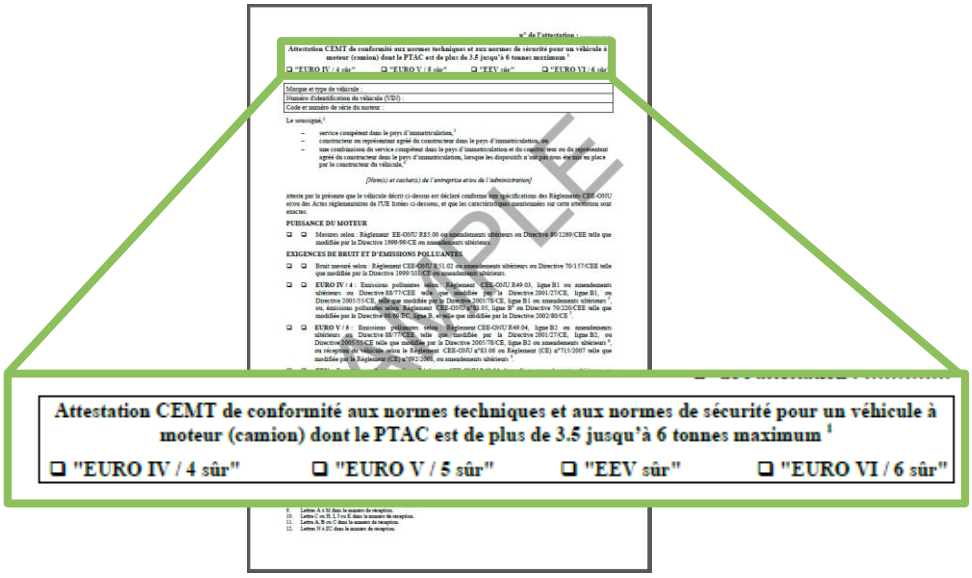

Das Feld oben auf der Seite zeigt die Schadstoffklasse Ihres Fahrzeugs (das entsprechende Kästchen ist angekreuzt).

3.6 Ältere Versionen der Zulassungsbescheinigung

Ältere Version 1 (ab 2004)

VORDERSEITE

RÜCKSEITE

Der Text in diesem Dokument ist nicht vorgegeben. Er wird individuell an jedes Fahrzeug angepasst.
Die Zulassungsnummer (A) und die (im Zulassungsmitgliedsland) technisch zulässige Gesamtmasse (F.1 und F.2) stehen immer in den entsprechend gekennzeichneten Feldern. Wird die technisch zulässige Anhängelast gebremst genannt, dann in „*Maximum te trekken aanhangwagen – Geremd*“. Wird die zulässige Gesamtmasse der Fahrzeugkombination genannt, dann in „*Maximum massa samenstel*“. Wird die zulässige Gesamtmasse der Fahrzeugkombination genannt, dann in „*Milieu Classif.*“.
Sollten Sie das Gewicht Ihres Fahrzeugs nicht finden können, sehen Sie bitte im Konformitätszertifikat (S. 9) oder auf dem Fabrikschild (S. 10) nach.
Finden Sie die Schadstoffklasse nicht auf Ihrer Zulassungsbescheinigung, sehen Sie bitte im Konformitätszertifikat (S. 9) oder im CEMT-Nachweis (S. 10) nach. Sollten Sie nicht in der Lage sein, eines dieser Dokumente zu liefern, suchen Sie bitte nach dem Datum der Erstzulassung („*B. Datum eerste toelating*“).

Ältere Version 2 (ab 1998)

Ähnlich wie die 1. ältere Version (siehe oben) ist dieses Dokument nicht vorgegeben, sondern wird individuell an jedes Fahrzeug angepasst. Alle geforderten Daten sind in diesem Dokument zu finden. Bitte beachten Sie, dass die Felder nicht mit A, F.1, F.2, F.3, O.1 und V.9 bezeichnet sind. Stattdessen finden Sie die Angaben in den Feldern mit folgenden Bezeichnungen:

VORDERSEITE

RÜCKSEITE

Feld	DE	NL
A	Zulassungsnummer	Kenteken (A)
F.3	Zulässige Gesamtmasse der Fahrzeugkombination	Maximum massa samenstel
F.1/F.2	Technisch zulässige Gesamtmasse	Maximum massa voertuig
O.1	Technisch zulässige Anhängelast gebremst	Oplegger geremd / Autonoom geremd / Middenasgeremd*
V.9	Schadstoffklasse	Milieu classif.

*Sie finden die Angabe in einem dieser Felder.

Haben Sie das Gewicht Ihres Fahrzeugs nicht finden können, sehen Sie bitte im Konformitätszertifikat (S. 9) oder auf dem Fabrikschild (S. 10) nach.
Haben Sie die Schadstoffklasse Ihres Fahrzeugs nicht finden können, sehen Sie bitte im Konformitätszertifikat (S. 9) oder auf dem CEMT-Nachweis (S. 10) nach. Sollten Sie nicht in der Lage sein, eines dieser Dokumente zu liefern, suchen Sie bitte nach dem Datum der Erstzulassung („*B. Datum eerste toelating*“).

Ältere Version 3 (ab 1995)

Auf dieser älteren Version der Zulassungsbescheinigung stehen weder die zulässige Gesamtmasse der Fahrzeugkombination noch die technisch zulässige Gesamtmasse, die technisch zulässige Anhängelast gebremst oder die Schadstoffklasse. Die Zulassungsnummer finden Sie unter „*A. Kenteken*“.
Um das Gewicht Ihres Fahrzeugs zu finden, sehen Sie bitte im Konformitätszertifikat (S. 9) oder auf dem Fabrikschild (S. 10) nach.
Um die Schadstoffklasse Ihres Fahrzeugs zu finden, sehen Sie bitte im Konformitätszertifikat (S. 9) oder auf dem CEMT-Nachweis (S. 10) nach. Sollten Sie nicht in der Lage sein, eines dieser Dokumente zu liefern, suchen Sie bitte nach dem Datum der Erstzulassung („*Datum eerste toelating*“).

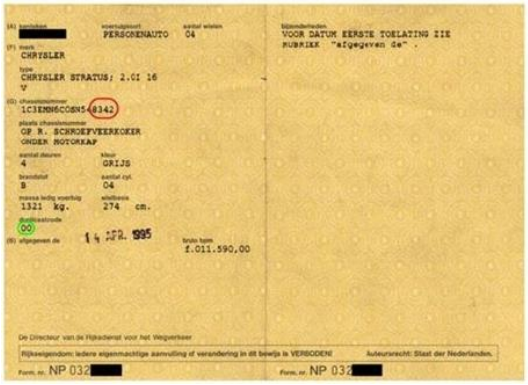

Ältere Version 4 (ab 1975)

Diese ältere Version der Zulassungsbescheinigung erwähnt weder die zulässige Gesamtmasse der Fahrzeugkombination noch die technisch zulässige Gesamtmasse, die technisch zulässige Anhängelast gebremst oder die Schadstoffklasse. Die Zulassungsnummer finden Sie unter „*A. Kenteken*“.Um das Gewicht Ihres Fahrzeugs zu finden, sehen Sie bitte im Konformitätszertifikat (S. 9) oder auf dem Fabrikschild (S. 10) nach.
Um die Schadstoffklasse Ihres Fahrzeugs zu finden, sehen Sie bitte im Konformitätszertifikat (S. 9) oder auf dem CEMT-Nachweis (S. 10) nach.

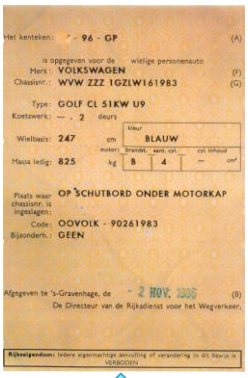

VORDERSEITE

4. Anhang

4.1 Schadstoffklassen-Umrechnungstabelle

Die Schadstoffklasse sollte im folgenden Format angegeben werden: EURO <Zahl>. Die Angabe der Schadstoffklasse, die auf Ihren Dokumenten steht, kann allerdings auf unterschiedliche Weise formuliert sein.

1. Der Code für die Schadstoffklasse hat oftmals das folgende Format:
   88/77/EWG*2001/27A EG
   2001/27A EG
   Werden zwei Codes erwähnt, sind sie für gewöhnlich durch einen Stern (*) getrennt. Sie finden den ersten Code in der linken Spalte der nachstehenden Tabelle (z. B. 88/77 wie im Beispiel oben). Die Buchstaben in diesem Code können ignoriert werden (z. B. EWG in obigem Beispiel). Diese Buchstaben dienen nur als Verweis auf die Europäische Wirtschaftsgemeinschaft (EWG) und die Europäische Gemeinschaft (EG). Die Zeile, die den ersten Code enthält (z. B. 88/77), enthält auch den zweiten Code, der nach dem Stern folgt (2001/27A EG im Beispiel oben). Es kann auch sein, dass der Code vor dem Stern nicht erwähnt wird. In diesem Fall finden Sie nur den zweiten Code, der nach dem Stern folgt. Die Codes werden nach Jahren sortiert, gefolgt von aufsteigenden Zahlen. Wenn dem Jahr/der Zahl ein Buchstabe folgt, sollten Sie diesen notieren, da er entscheidend für die Schadstoffklasse Ihres Fahrzeugs sein kann. Das Symbol „ø“ gibt an, dass dem Code kein Buchstabe folgt. In nachstehender Tabelle steht der Code 2001/100 ø, A für zwei Codes: 2001/100 ø (nur Code) und 2001/100 A (Code + Buchstabe A). Manchmal ist es die Kraftstoffart Ihres Fahrzeugs („Diesel“ oder „Benzin“ wie in nachstehender Tabelle), die entscheidend für die Schadstoffklasse ist.

2. In manchen Fällen kann der Schadstoffklassencode auf eine vollkommen andere Weise angegeben sein, z. B. ohne Jahr/Zahl oder Zahl/Jahr

   UN-ECE R49.05A
   49-R-05A
   In diesen Fällen enthält Ihr Code einen einzigen Buchstabe R, der vor oder nach der Zahl „15“, „24“, „49“, oder „83“ steht (z. B. „R49“ und „49-R“ wie in den beiden Beispielen oben). Das ist Ihr Primärcode. Der Sekundärcode beginnt mit einer Null (0), auf die häufig ein Buchstabe folgt (z. B. 05A wie im Beispiel oben). Haben Sie Ihren R-Primärcode auf Ihren Dokumenten gefunden, steht der entsprechende Sekundärcode in der entsprechenden Zeile „R15“, „R24“, „R49“, oder „R83“ in nachstehender Tabelle. Der Spaltenkopf, der Ihren 0-Sekundärcode enthält, gibt Ihre Schadstoffklasse gemäß dem standardisierten „EURO <Zahl>“-Format (z. B. EURO 3 wie im Beispiel oben) an. Alle Beispiele oben beziehen sich auf die Schadstoffklasse EURO 3.

WICHTIG:
Dänemark, Deutschland, Italien, Norwegen, Österreich, Schweden, die Schweiz und Ungarn verwenden häufig nicht standardmäßige Codes (eigene Codes). Diese Codes wurden nicht in nachstehende Tabelle aufgenommen. Sie können beispielsweise aus einer Zahl mit einer Ziffer bestehen, z. B. „3“, was Sie jedoch nicht als „Euro 3“ interpretieren sollten.

Schadstoffklassen-Umrechnungstabelle[1]

	Euro 0	Euro 1	Euro 2	Euro 3	Euro 4	Euro 5	EEV (= Euro 5)	Euro 6	n.z (= Euro 6)
Euro	00,0	01,1,I	02,2,II	03,3,III	04,4,IV	05,5,V,5a,5b,5c		06,6,VI,6a,6b,6c	
R15	(...)								
R24	(...)								
R49	00 (...) 01 ø,A,(...)	02 ø,A	02 B	03 ø,A 04 ø,A 05 ø,A (...) I,A	03 B,B1,C 04 B,B1,C 05 B,B1,C (...) II,B,B1,C	03 B2,D,E,F,G 04 B2,D,E,F,G 05 B2,D,E,F,G (...) III,B2,D,E,F,G	03 C(-EEV) 04 C(-EEV) 05 C(-EEV),H,I,J,K (...) C(-EEV),H,I,J,K	06 (...) (...) IV	
R83	00 (...) 01 (...) (Diesel) 02 ø,A 03 ø,A 04 ø,A	02 B,C (Diesel) 03 B,C (Diesel)	01 B (Benzin) 02 B (Benzin) 03 B (Benzin) 04 B,C	05 ø,A,I (Diesel) (...) I	03 III 04 III 05 B,II (Benzin) (...) II	05 J,K,L,M 06 (...) (...) III		07 (...) (...) IV	
70/220	70/220 (...) 74/290 77/102 78/665 83/351 88/76 88/436 89/458 89/491	91/441 ø,A,B 93/59 ø,I,II,III	94/12 96/44 96/69 ø,I,II,III 98/77	98/69 ø,A I,A II,A III 98/77 A (19)99/102 ø,A 2001/1 ø,A 2001/100 ø,A 2002/80 ø,A 2003/76 ø,A 2006/96 ø,A (...) A	98/69 B,B I,B II,B III 98/77 B (19)99/102 B 2001/1 B 2001/100 B 2002/80 B 2003/76 B 2006/96 B (...) B	2006/96 B2,D,E,F,G	2006/96 H,I,J,K		
88/77	88/77 (...)	91/542 ø,A 96/1 ø,A	91/542 B 96/1 B	(19)99/96 ø,A 2001/27 ø,A (...) A	(19)99/96 B,B1,C 2001/27 B,B1,C (...) B,B1,C	(19)99/96 B2,D,E,F,G 2001/27 B2,D,E,F,G (...) B2,D,E,F,G	(19)99/96 C(-EEV) 2001/27 C(-EEV) (...) C(-EEV)		
2005/55				2005/55 ø,A 2005/78 ø,A 2006/51 ø,A 2006/81 ø,A 2008/74 ø,A (...) A	2005/55 B,B1,C 2005/78 B,B1,C 2006/51 B,B1,C 2006/81 B,B1,C 2008/74 B,B1,C (...) B,B1,C	2005/55 B2,D,E,F,G 2005/78 B2,D,E,F,G 2006/51 B2,D,E,F,G 2006/81 B2,D,E,F,G 2008/74 B2,D,E,F,G (...) B2,D,E,F,G	2005/55 C(-EEV),H,I,J,K 2005/78 C(-EEV),H,I,J,K 2006/51 C(-EEV),H,I,J,K 2006/81 C(-EEV),H,I,J,K 2008/74 C(-EEV),H,I,J,K (...) C(-EEV),H,I,J,K		
715/2007						692/2008 A,B,C,D,E,F,G,H,I,J,K,L,M 566/2011 A,B,C,D,E,F,G,H,I,J,K,L,M 459/2012 F,G,H,I,J,K,L,M 630/2012 F,G,H,I,J,K,L,M 143/2013 F,G,H,I,J,K,L,M 171/2013 F,G,H,I,J,K,L,M 195/2013 F,G,H,I,J,K,L,M 133/2014 J,K,L,M 136/2014 J,K,L,M (...) A,B,C,D,E,F,G,H,I,J,K,L,M		692/2008 N,O,P,Q,R,S,T,U,V,W,X,Y 566/2011 N,O,P,Q,R,S,T,U,V,W,X,Y 459/2012 N,O,P,Q,R,S,T,U,V,W,X,Y,ZA,ZB,ZC 630/2012 N,O,P,Q,R,S,T,U,V,W,X,Y,ZA,ZB,ZC 143/2013 Q,R,S,T,U,V,W,X,Y,ZA,ZB,ZC 171/2013 Q,R,S,T,U,V,W,X,Y,ZA,ZB,ZC 195/2013 Q,R,S,T,U,V,W,X,Y,ZA,ZB,ZC 133/2014 T,U,V,W,X,Y,ZA,ZB,ZC 136/2014 T,U,V,W,X,Y,ZA,ZB,ZC,ZD,ZE,ZF 582/2011 (...) (...) N,O,P,Q,R,S,T,U,V,W,X,Y,ZA,ZB,ZC	459/2012 ZX,ZY,ZZ 630/2012 ZX,ZY,ZZ 143/2013 ZX,ZY,ZZ 171/2013 ZX,ZY,ZZ 195/2013 ZX,ZY,ZZ 133/2014 ZX,ZY,ZZ 136/2014 ZX,ZY,ZZ
595/2009								64/2012 A,B,C 133/2014 A,B,C 136/2014 A,B,C (...) A,B,C	

Aufzeichnungen|Notes|Noten|Remarques:

(1) Angezeigt auf Ihrem Fahrzeugschein bei V.9 (oder gleichwertig) oder auf dem Euro-Zertifikat | Mentioned on the vehicle registration certificate at V.9 (or equivalent) or on the Euro certificate | Vermeld op het kentekenbewijs bij V.9 (of equivalent) of op het Euro-certificaat | Mentionné sur le certificat d'immatriculation sous V.9 (ou équivalent) ou sur le certificat Euro
(2) Leichte Nutzfahrzeuge |Light goods vehicles | Lichte vrachtwagens | Véhicules légers
(3) Schwerlastfahrzeug | Heavy goods vehicles | Vrachtwagens | Véhicules lourds
(4) Inkrafttreten (Verkauf/Anmeldung) bis Inkrafttreden einer neuen Norm (Typgenehmigung).| Effective date (sale/registration) to effective date of a new standard (type approval) | Inwerkingtreding (verkoop/registratie) tot inwerkingtreding van een nieuwe standaard (typegoedkeuring) | Entrée en vigueur (vente/enregistrement) jusqu'à l'entrée en vigueur d'une nouvelle norme (approbation type)